

**HOSPITAL II – 2 TARAPOTO**

**DIRECTOR**

**Dr. Manuel Isaac Perez Kuga**

**Oficina de Inteligencia  
Sanitaria**

**Unidad de  
Epidemiología**

**Lic. Enf. Janett Rosario Ramirez Torres**

Jefe de la Oficina de Inteligencia  
Sanitaria

**Lic. Enf. Marlon Manuel Daza Farias**

Responsable del área de Investigación

**Lic. Enf. Yovana Bartra Vela**

Vigilancia de Infecciones Asociadas a la  
Atención en Salud

**Lic. Enf. Milagros Bartra Vela**

Responsable del área de vigilancia  
epidemiológica

**Obst. Paloma Colugna Tananta**

Equipo técnico del área de vigilancia  
epidemiológica

**TAP. Wilder de la Cruz Villanueva**

Responsable del Área de salud Ambiental

**Tec. Inf. Jhonatan Murrieta Bartra**

Responsable de Notificación

**TAP. Lily Chujandama Garcia**

Secretaria

**Comité editor**

**Lic. Enf. Yovana Bartra Vela**

Proceso de información

**Lic. Enf. Marlon Manuel Daza Farias**

Diseño, redacción, edición y análisis  
Epidemiológico



# BOLETÍN MENSUAL DE INFECCIONES ASOCIADAS A LA ATENCIÓN EN SALUD (IAAS)

## FEBRERO 2024

*Unidad de Epidemiología*

Àrea de Investigaciòn y capacitaciòn Epidemiològica

## **Muertes por infecciones intrahospitalarias aumentaron más de 500% en cinco años**

Entre 2018 y 2022, el registro de muertes por infecciones asociadas a la atención en salud (IAAS) —conocidas popularmente como enfermedades intrahospitalarias— aumentó en 507,86% en los establecimientos del Ministerio de Salud. El Centro Nacional de Epidemiología, Prevención y Control de Enfermedades (CDC) atribuye la variación a un subregistro previo a la pandemia. Sin embargo, especialistas advierten que las condiciones del sistema de salud son propicias para el desarrollo de infecciones de este tipo. La situación es más preocupante en EsSalud, donde no se lleva un registro de los fallecidos por IAAS.

### **Casos de muertes relacionadas a IAAS de 2018 a 2022**

Registros del Minsa de infecciones asociadas a la atención en salud (IAAS), conocidas como infecciones intrahospitalarias, muestran un incremento de 507,86% en cinco años.

La cantidad de infectados también mostró una tendencia creciente. Según información de la sala situacional, en el primer semestre de 2018 —solo hay información para ese periodo de meses—, hubo 2.845 casos. En 2019 fueron 2.970 para el mismo lapso; en 2020 se reportaron 2.015, y, en 2021, 6.167 casos, siempre considerando la primera mitad del año.

Aunque la información es limitada, muestra un aumento de 116,77%. No se considera la información de EsSalud. Ya que la entidad no lleva un registro de las muertes relacionadas con infecciones adquiridas en sus centros de salud.

### **Deficiencias del sistema de salud aumentan el riesgo**

El reporte Análisis de Situación de Salud del Perú 2021, elaborado por el Minsa, muestra que, en el primer nivel de atención, el 97% de las instituciones prestadoras de servicios de salud tenían condiciones inadecuadas de infraestructura y equipamiento.

En el segundo y tercer nivel, que corresponde a hospitales y clínicas con más especialidades, el porcentaje de instituciones con infraestructura y equipamiento inadecuado era de 96%, con rangos que llegaban al 100% en establecimientos de 16 regiones: Amazonas, Apurímac, Arequipa, Cajamarca, Callao, Cusco, Huancavelica, Huánuco, Lambayeque, Lima, Loreto, Madre de Dios, Pasco, Piura, Tacna y Ucayali.

Luis Lazo Valdivia, coordinador nacional de la organización civil ForoSalud y miembro del Consejo Nacional de Salud, recordó que la vigilancia epidemiológica es clave para la reducción de IAAS. "Lo que está sucediendo ahora es un incremento relativo de las infecciones que, habitualmente, ocurren. Las neumonías vinculadas al uso de respiradores son los casos que más se están dando", dijo.

Las tasas de incidencia que miden el número de personas que contraen una enfermedad durante un determinado período, por ejemplo, sirven para determinar si en un establecimiento de salud se está presentando un brote. Esto ocurre cuando sobrepasan los valores del promedio nacional, explicó el Dr. César Munayco Escate – director del Centro Nacional de Epidemiología, Prevención y Control de Enfermedades.

Fuente: Datos del CDC- MINSa

# NEONATOLOGÍA

Tabla 1: TASAS GENERALES DE NEONATOLOGÍA

MES	Catéter venoso Central (CVC)				Catéter Venoso Periférico (CVP)				Ventilador Mecánico (VM)			
	N° días exposición con CVC	N° de pacientes vigilados	N° ITS asociado a CVC	Tasa de ITS	N° días exposición con CVP	N° de pacientes vigilados	N° ITS asociado a CVP	Tasa de ITS	N° días exposición con VM	N° de pacientes vigilados	N° Neumonías asociadas a VM	Tasa de Neumonía
Enero	136	14	0	0.00	465	56	0	0.00	80	10	0	0.00
Febrero	238	17	0	0.00	280	35	0	0.00	94	9	0	0.00
<b>TOTAL</b>	<b>374</b>	<b>31</b>	<b>0</b>	<b>0.00</b>	<b>745</b>	<b>91</b>	<b>0</b>	<b>0.00</b>	<b>174</b>	<b>19</b>	<b>0</b>	<b>0.00</b>

Fuente: Aplicativo IAAS – “MINSA”  
Elaboración: Unidad de Epidemiología – Hospital II-2 Tarapoto.

**Interpretación:** En la tabla N° 1 del servicio de Neonatología, se observa, que en el mes de febrero se presentaron 17 pacientes con catéter venoso central con 238 días de exposición a CVC, se presentaron 35 pacientes con catéter venoso periférico con 280 días de exposición a CVP, mientras con el ventilador mecánico fueron 9 pacientes vigilados con 94 días de exposición. **EN LO QUE VA DEL 2024 NO SE REPORTARON INFECCIONES EN EL SERVICIO DE NEONATOLOGÍA.**

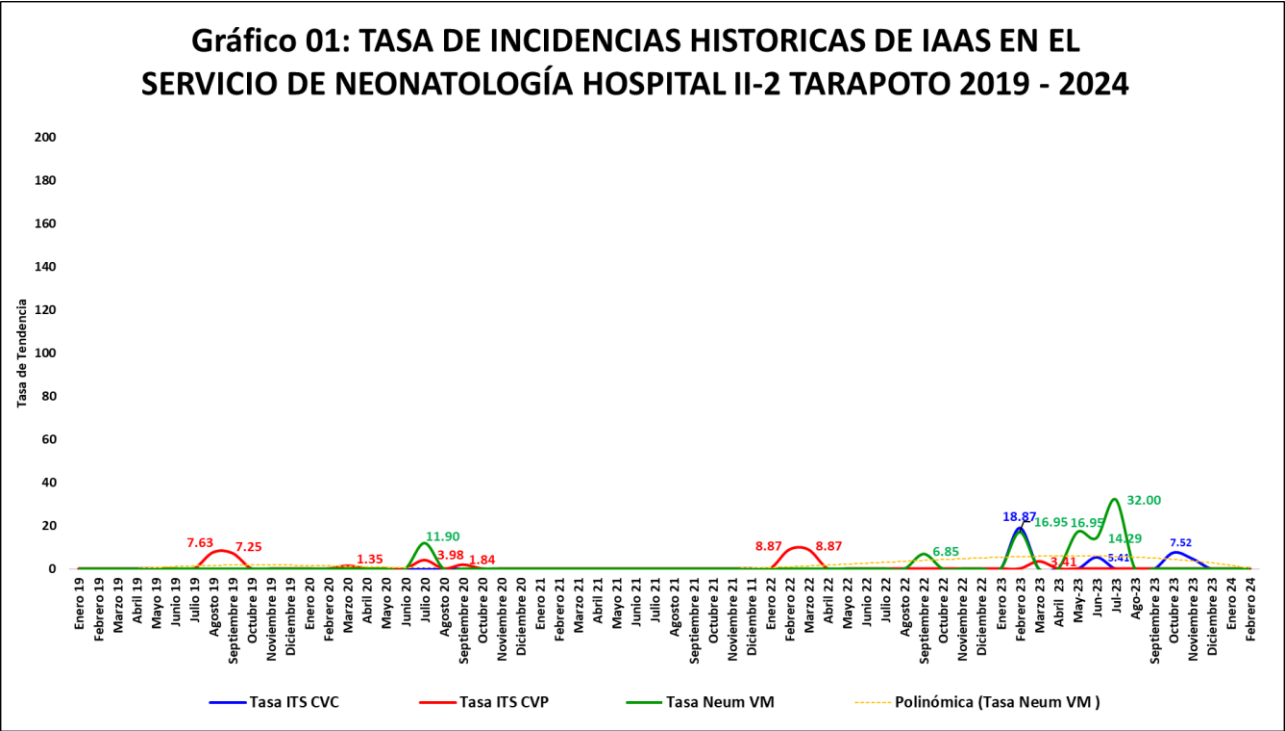

Fuente: Aplicativo IAAS – “MINSA”  
Elaboración: Unidad de Epidemiología – Hospital II-2 Tarapoto.

**Tasa de ITS CVC:** (Infección del torrente sanguíneo por catéter venoso central)  
En relación a esta tasa, desde enero del 2019 a enero del 2023 no se presentaron casos en el servicio de neonatología del Hospital II-2 Tarapoto, pero en el mes de febrero del 2023 se presentan 04 casos, representando una tasa de 18.87. (Tasas muy altas para nuestro Hospital). En los meses de junio y octubre 2023 se presentaron casos.  
En febrero del 2024 no se han presentado casos.

**Tasa de ITS CVP:** (Infección del torrente sanguíneo por catéter venoso periférico)  
En relación a esta tasa, durante el primer semestre 2019 no se reportaron casos, pero a partir de julio del 2019 a enero del 2020 se presentaron algunos casos en el servicio, pero a pesar de ello estos se mantuvieron por debajo del estándar Nacional, en el año 2021 no se presentaron casos pero en los primeros meses del año 2022 se volvieron a presentar casos que se mantuvieron por debajo del estándar Nacional, a partir de abril de año 2022 a febrero del 2023 No se han venido presentando casos, pero en el mes de marzo del 2023 se presentan 02 casos, representando una tasa de 8.87. (Tasas altas para nuestro Hospital). Desde el mes de abril del 2023 a febrero del 2024 no se han presentado casos

**Tasa de NEUM VM:** (Neumonía por ventilador mecánico)  
En relación a esta tasa, durante el año 2019 y primer semestre del año 2020 NO se presentaron casos en el servicio de neonatología, pero en julio del 2020, enero del 2022 y febrero del 2023 se presentaron algunos casos en el servicio, pero cabe resaltar que las tasas alcanzadas en esos periodos No superaron el estándar Nacional para un Hospital nivel II-2.  
En los años 2019, 2020, 2021 y 2022 se ve claramente una mejora considerable a nivel de esta tasa, la cual se vuelve a elevar en el año 2023, el cual en el mes de julio 2023 se presentaron 4 casos. Para el 2024 no se han presentado casos.



# UCI - ADULTO

Tabla 2: TASAS GENERALES DE LA UNIDAD DE CUIDADOS INTENSIVOS (ADULTO Y PEDIATRICO)

MES	Catéter venoso Central (CVC)				Catéter Urinario permanente (CUP)				Ventilador Mecánico (VM)			
	N° días exposición con CVC	N° de pacientes vigilados	N° ITS asociado a CVC	Tasa de ITS	N° días exposición con CUP	N° de pacientes vigilados	N° ITU asociado a CUP	Tasa de ITU	N° días exposición con VM	N° de pacientes vigilados	N° Neumonías asociadas a VM	Tasa de Neumonía
Enero	173	25	0	0.00	223	29	1	4.48	166	19	2	12.05
Febrero	204	18	0	0.00	180	14	1	5.56	126	14	2	15.87
<b>TOTAL</b>	<b>377</b>	<b>43</b>	<b>0</b>	<b>0.00</b>	<b>403</b>	<b>43</b>	<b>2</b>	<b>4.96</b>	<b>292</b>	<b>33</b>	<b>2</b>	<b>6.85</b>

Fuente: Aplicativo IAAS – “MINSA”

Elaboración: Unidad de Epidemiología – Hospital II-2 Tarapoto.

**Interpretación:** En la tabla N° 2 del servicio UCI Adulto y pediátrico se observa que en el mes de febrero se vigilaron 25 pacientes con catéter venoso central (CVC) con 173 días de exposición a CVC, se vigilaron 29 pacientes con catéter urinario permanente (CUP) con 223 días de exposición CUP, mientras con el ventilador mecánico fueron 19 pacientes vigilados con 166 días de exposición. **EN LO QUE VA DEL 2024 SE PRESENTARON 03 INFECCIONES (01 relacionada a CUP y 02 relacionadas a VM).**

Gráfico 02: TASA DE INCIDENCIAS HISTORICAS DE IAAS EN EL SERVICIO DE UCI ADULTO HOSPITAL II-2 TARAPOTO 2019- 2024

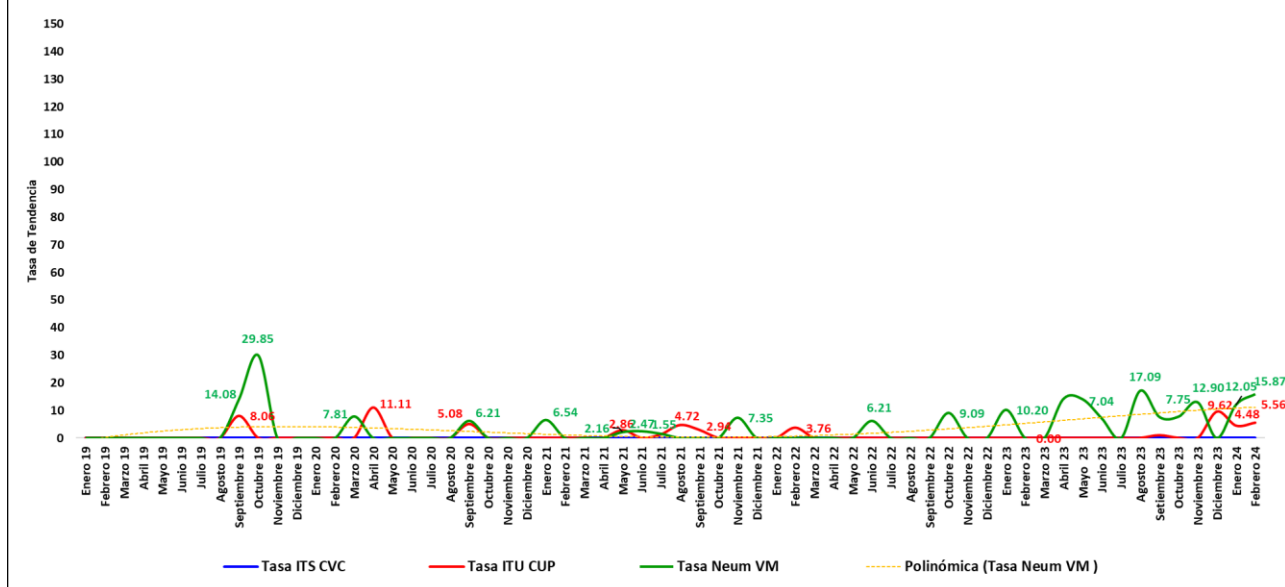

Fuente: Aplicativo IAAS – “MINSA”

Elaboración: Unidad de Epidemiología – Hospital II-2 Tarapoto.

**Tasa de ITS CVC:** (Infección del torrente sanguíneo por catéter venoso central)

En relación a esta tasa, desde enero del 2019 a febrero del 2024 no se han presentado casos en el servicio de UCI- Adulto del Hospital II-2 Tarapoto, por lo que podemos decir que se mantiene por debajo del estándar Nacional para un Hospital II-2.

**Tasa de ITU CUP:** (Infección del tracto urinario por catéter urinario permanente)

En relación a esta tasa, durante el año 2019, 2020, 2021 y febrero del 2022 se reportaron casos en el servicio, y cabe resaltar que las tasas alcanzadas en esos periodos No superaron el estándar Nacional para un Hospital nivel II-2; Pero a partir de mayo del 2022 hasta noviembre 2023 no se habían presentado casos de infección de torrente sanguíneo asociado a catéter urinario, pero en diciembre del 2023 se presentaron 02 casos, enero y febrero del 2024 se han presentado 01 caso cada mes.

**Tasa de NEUM VM:** (Neumonía por ventilador mecánico)

En relación a esta tasa, en el año 2019 se presentaron una gran cantidad de casos en el servicio de UCI-Adulto, las tasas alcanzadas en ese año superaban ampliamente el estándar Nacional para un Hospital nivel II-2.

En los años 2020, 2021 y primer semestre del año 2022 se ve claramente una mejora considerable a nivel de esta tasa, pero desde septiembre del 2022 a la fecha esta tasa viene presentando un aumento progresivo en relación al número de casos en el servicio. Para lo que va del año 2024 se han presentado 04 casos.



# MEDICINA

**Tabla 3: TASAS GENERALES DEL SERVICIO DE MEDICINA**

MES	Catéter Urinario permanente (CUP)			
	N° días exposición con CUP	N° de pacientes vigilados	N° ITU asociado a CUP	Tasa de ITU
Enero	271	29	0	0.00
Febrero	213	27	0	0.00
<b>TOTAL</b>	<b>484</b>	<b>56</b>	<b>0</b>	<b>0.00</b>

Fuente: Aplicativo IAAS – “MINSA”  
Elaboración: Unidad de Epidemiología – Hospital II-2 Tarapoto.

**Interpretación de Medicina:** En la tabla Nº 3 se observa que en el mes de febrero se vigilaron 27 pacientes con catéter urinario permanente (CUP) con 213 días de exposición a CUP, de lo cual no se presentó ninguna infección asociada a catéter urinario permanente.

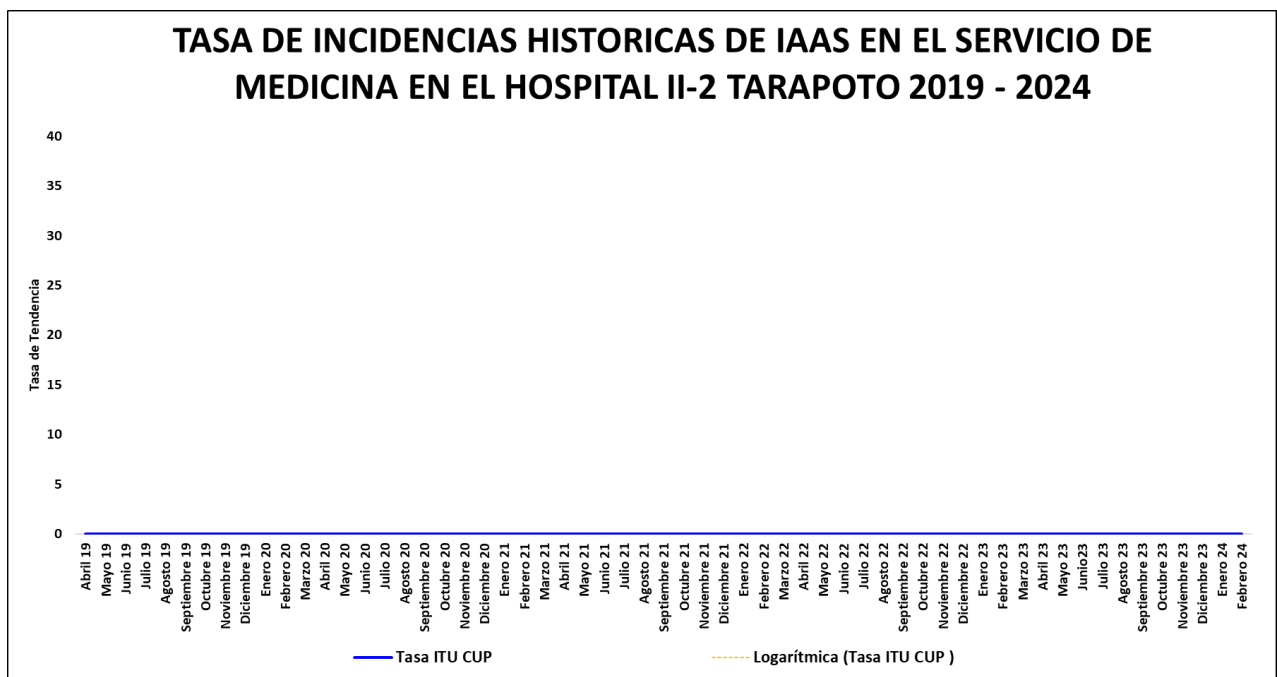

Fuente: Aplicativo IAAS – “MINSA”  
Elaboración: Unidad de Epidemiología – Hospital II-2 Tarapoto.

**Tasa de ITU CUP:** (Infección del tracto urinario por catéter urinario permanente)  
En relación a esta tasa, desde enero del 2019 a febrero del 2024 NO se reportaron casos en el servicio de medicina del Hospital II-2 Tarapoto, por lo que podemos decir que se mantiene en silencio Epidemiológico y por debajo del estándar Nacional para un Hospital II-2.

# CIRUGÍA

**Tabla 4: TASA GENERALES DEL SERVICIO DE CIRUGÍA**

MES	Catéter Urinario permanente (CUP)				Colecistectomía			Hernioplastia inguinal		
	N° días exposición con CUP	N° de pacientes vigilados	N° ITU asociado a CUP	Tasa de ITU	N° de pacientes vigilados	N° IHO	Tasa	N° de pacientes vigilados	N° IHO	Tasa
Enero	46	5	0	0.00	26	0	0.00	14	0	0.00
Febrero	20	1	0	0.00	36	0	0.00	16	0	0.00
<b>TOTAL</b>	<b>66</b>	<b>6</b>	<b>0</b>	<b>0.00</b>	<b>62</b>	<b>0</b>	<b>0.00</b>	<b>30</b>	<b>0</b>	<b>0.00</b>

Fuente: Aplicativo IAAS – “MINSA”  
Elaboración: Unidad de Epidemiología – Hospital II-2 Tarapoto.

**Interpretación de Cirugía:** En la tabla Nº 4 se observa que en el mes de febrero se vigiló 01 paciente con catéter urinario permanente (CUP) con 20 días de exposición a CUP, de lo cual no se presentó ninguna infección asociada a catéter urinario permanente. Además, se registró un total de 36 pacientes operados por Colecistectomía y 16 pacientes operados por Hernioplastia inguinal, de lo cual no se presentaron casos de infección en herida operatoria asociada a Hernioplastia inguinal o colecistectomía en lo que va del año.



Fuente: Aplicativo IAAS – “MINSA”  
Elaboración: Unidad de Epidemiología – Hospital II-2 Tarapoto.

**Tasa de ITU CUP:** (Infección del tracto Urinario asociada a Catéter Urinario Permanente)

Desde enero del 2019 a febrero del año 2024 no se han presentado casos de Infección del tracto Urinario asociada a Catéter Urinario Permanente en el servicio de Cirugía del Hospital II-2 Tarapoto, por lo que podemos decir que se mantiene en silencio Epidemiológico y por debajo del estándar Nacional para un Hospital II-2.

**Tasa de IHO Colcist:** (Infección de herida operatoria asociada a colecistectomía)

Desde enero del 2019 a febrero del año 2024 no se han presentado casos de Infección de herida operatoria asociada a colecistectomía en el servicio de Cirugía del Hospital II-2 Tarapoto, por lo que podemos decir que se mantiene en silencio Epidemiológico y por debajo del estándar Nacional para un Hospital II-2.

**Tasa de IHO Hernia Ing:** (Infección de herida operatoria asociada a Hernioplastia inguinal)

Desde mayo del 2019 a febrero del año 2024 NO se presentaron casos relacionadas a esta causa en el servicio de Cirugía del Hospital II-2 Tarapoto, quedando esta tasa por debajo del estándar Nacional para un Hospital nivel II-2.



# GINECO - OBSTETRÍCIA

Tabla 5: TASAS GENERALES DEL SERVICIO DE GINECO - OBSTETRÍCIA

MES	Parto Vaginal			Parto por Cesarea				
	N° de pacientes vigilados	N° de Endometritis	Tasa	N° de pacientes vigilados	N° de Endometritis	Tasa	N° IHO	Tasa
Enero	57	0	0.00	125	0	0.00	1	0.80
Febrero	48	0	0.00	95	0	0.00	0	0.00
TOTAL	105	0	0.00	220	0	0.00	1	0.80

Fuente: Aplicativo IAAS – “MINSA”  
Elaboración: Unidad de Epidemiología – Hospital II-2 Tarapoto.

**Interpretación:** En la tabla N° 5 se observa que en el mes de febrero se presentaron 48 partos vaginales, de lo cual no se presentó ninguna endometritis por parto vaginal. Además, se presentaron 95 partos por cesárea, de lo cual no se presentó ninguna endometritis por parto cesárea y ninguna Infección de herida operatoria asociada a cesárea, con una tasa de incidencia acumulada anual de 0.80.

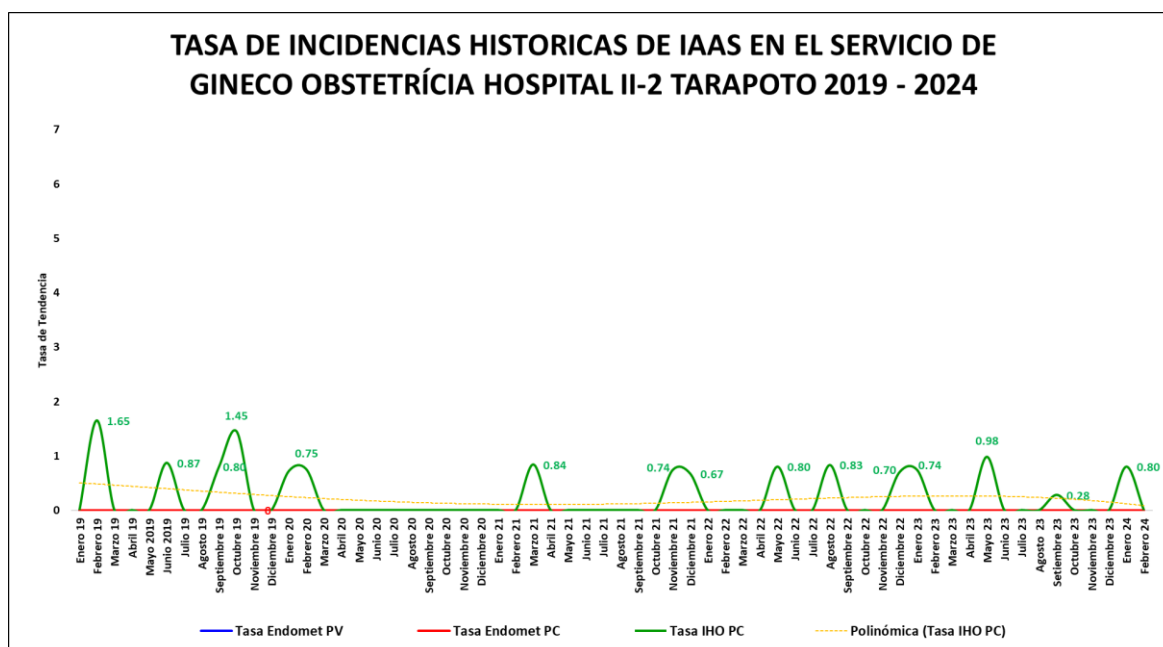

Fuente: Aplicativo IAAS – “MINSA”  
Elaboración: Unidad de Epidemiología – Hospital II-2 Tarapoto.

## Tasa de Endomet PV: (Endometritis asociada a parto vaginal)

Desde enero 2019 a febrero del 2024 no se han presentado casos de Endometritis relacionada a parto vaginal en el servicio de Gineco Obstetricia del Hospital II-2 Tarapoto, por lo que podemos decir que se mantiene por debajo del estándar Nacional para un Hospital II-2.

## Tasa de Endomet PC: (Endometritis asociada a parto por cesárea)

Desde enero 2019 a febrero del 2024 no se han presentado casos de Endometritis relacionada a parto por cesárea en el servicio de Gineco Obstetricia del Hospital II-2 Tarapoto, por lo que podemos decir que se mantiene por debajo del estándar Nacional para un Hospital II-2.

## Tasa de Tasa IHO PC: (Infección de herida operatoria asociada a parto por cesárea)

En relación a esta tasa, se han presentado casos en todos los últimos 05 años, es necesario acotar que las tasas alcanzadas en el año 2019 superaron el estándar Nacional para un Hospital nivel II-2. Pero en los años 2020, 2021, 2022, 2023 y lo que va del 2024 se ve claramente una mejora considerable a nivel de esta tasa, llegando a estar ligeramente debajo del estándar Nacional para un Hospital nivel II-2.



# A NIVEL GENERAL

## CUADRO DE DISTRIBUCION DE CASOS DE IIH-IAAS SEGÚN SERVICIO ENERO – FEBRERO

Tabla 6: CASOS DE IIH-IAAS

	SERVICIO	EDAD	SEXO	ESTANCIA HOSPITALARIA	PROCEDIMIENTO ASOCIADO	GERMEN IDENTIFICADO
Enero	UCI- ADULTO	55 años	M	7 días	VM	Placa de Torax - Dx H.CL
	UCI- ADULTO	71 años	M	4 días	CUP	Klebsiella pneumoniae
	UCI- ADULTO	53 años	M	9 días	VM	Klebsiella pneumoniae
Febrero	UCI- ADULTO	48 años	M	4 días	VM	Placa de Torax - Dx H.CL y cultivo (Klebsiella pneumoniae)
	UCI- ADULTO	55 años	M	23 días	CUP	Pseudomona Aeruginosa
	UCI- ADULTO	65 años	M	10 días	VM	Stenotrophomonas maltophilia

Fuente: Aplicativo IAAS – “MINSA”

Elaboración: Unidad de Epidemiología – Hospital II-2 Tarapoto.

**Interpretación:** En la tabla Nº 6 se observa que hasta el mes de febrero se notificaron 06 casos de Infección asociada a dispositivos invasivos (02 CUP y 04 VM), todos los casos que se presentaron en el año en curso, fueron en el servicio de UCI - ADULTO.

## REGISTRÓ DE PACIENTES CON INFECCIÓN DE HERIDA OPERATORIA.

Tabla 7: INFECCIONES DE HERIDA OPERATORIA

MES	SERVICIO	EDAD	SEXO	FECHA			NOMBRE DE LA CIRUGIA	DIAGNOSTICO DE IIH	ASA	GERMEN ASOCIADO	OBSERVACIONES
				Fecha 1	Fecha 2	Fecha 3					
Enero	Gineco - Obs	33	F	5/01/2024	7/01/2024	15/01/2024	CÉSAREA	INFECCIÓN DE HO		Sin cultivo	ALTA
Febrero	NO SE PRESENTARON INFECCIONES										

Fuente: Aplicativo IAAS – “MINSA”

Elaboración: Unidad de Epidemiología – Hospital II-2 Tarapoto.

**Interpretación:** En la tabla Nº 7 se observa que hasta el mes de febrero se notificó 01 caso de infección de herida operatoria asociado a cesárea, el caso se presentó en el servicio de Gineco Obstetricia.





## REPORTE DE ACCIDENTES PUNZOCORTANTES EN PERSONAL DE SALUD

**Tabla 07: ACCIDENTE PUNZOCORTANTES**

Nº	FECHA Y HORA	EDAD	SEXO	PROFESIÓN U OCUPACIÓN	CONDICIÓN (*)	SERVICIO DONDE OCURRIÓ EL ACCIDENTE	OBJETO PUNZOCORTANTE
Enero	<i>NO SE PRESENTARON CASOS</i>						
Febrero	1 22/02/2024 9.30 AM	48	F	PERSONAL DE LIMPIEZA	SERVIS	EMERGENCIA	AGUJA

Fuente: Aplicativo IAAS – “MINSA”

Elaboración: Unidad de Epidemiología – Hospital II-2 Tarapoto.

**Interpretación:** En la tabla Nº 7 se observa que, hasta el mes de febrero del presente año, se ha notificado 01 caso de accidente ocupacional.

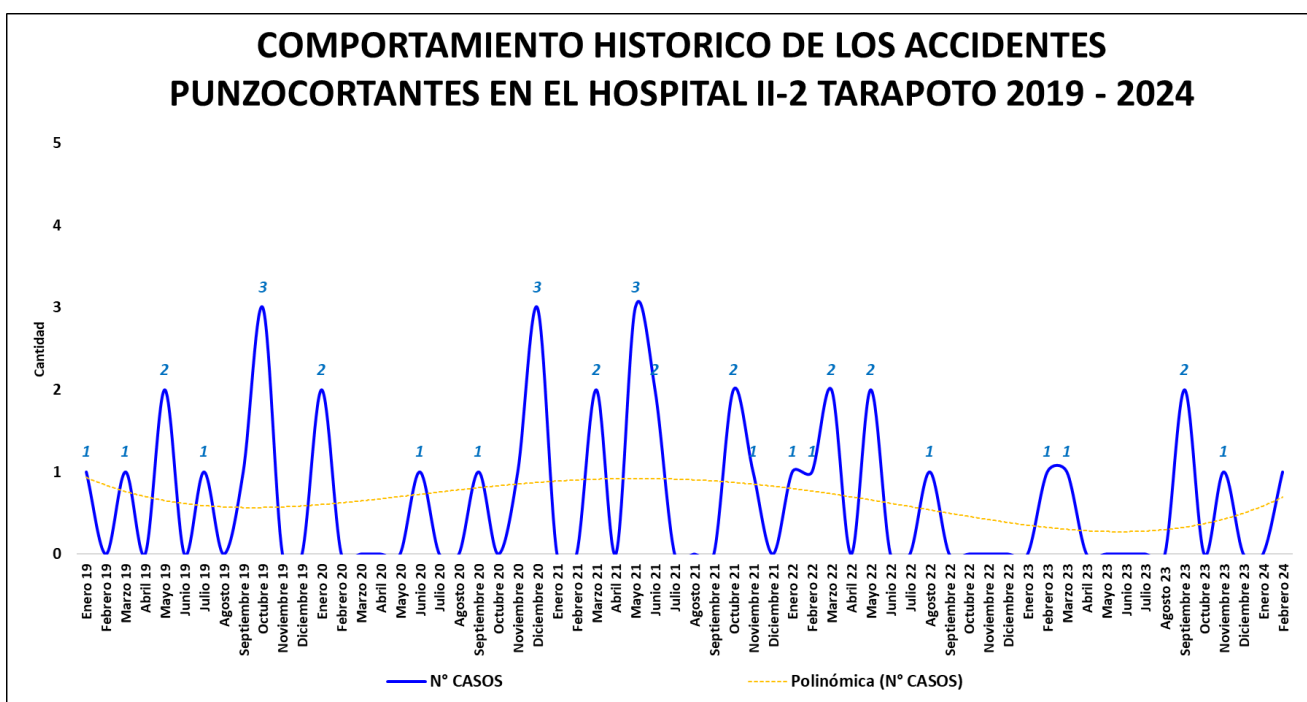

Fuente: Aplicativo IAAS – “MINSA”

Elaboración: Unidad de Epidemiología – Hospital II-2 Tarapoto.

### Accidentes punzocortantes:

Desde el año 2019 al año 2024, se presentaron accidentes punzocortantes en todos los años a razón de 0.7 accidentes por mes.

Entre enero del 2020 a junio del 2022 la ocurrencia de los accidentes punzocortantes en el personal de salud ha registrado las mayores incidencias.

Desde julio del año 2022 hasta febrero del 2024 se evidencia una mejora considerable en la disminución de sucesos en el Hospital II-2 Tarapoto.



## REPORTE DE CASOS DE TUBERCULOSIS EN PERSONAL DE SALUD

**Tabla 08: CASOS DE TBC**

N°	FECHA	EDAD	SEXO	PROFESIÓN U OCUPACIÓN	CONDICIÓN (*)	SERVICIO DONDE LABORA	TBC MDR (SI/ NO)
<b>Enero</b>	NO HUBO CASOS DE TUBERCULOSIS EN PERSONAL DE SALUD.						
<b>Febrero</b>	NO HUBO CASOS DE TUBERCULOSIS EN PERSONAL DE SALUD.						

Fuente: Aplicativo IAAS – “MINSA”

Elaboración: Unidad de Epidemiología – Hospital II-2 Tarapoto.

**Interpretación:** En la tabla N° 08 se observa que en el mes de enero NO se notificaron casos de tuberculosis en personal de salud.

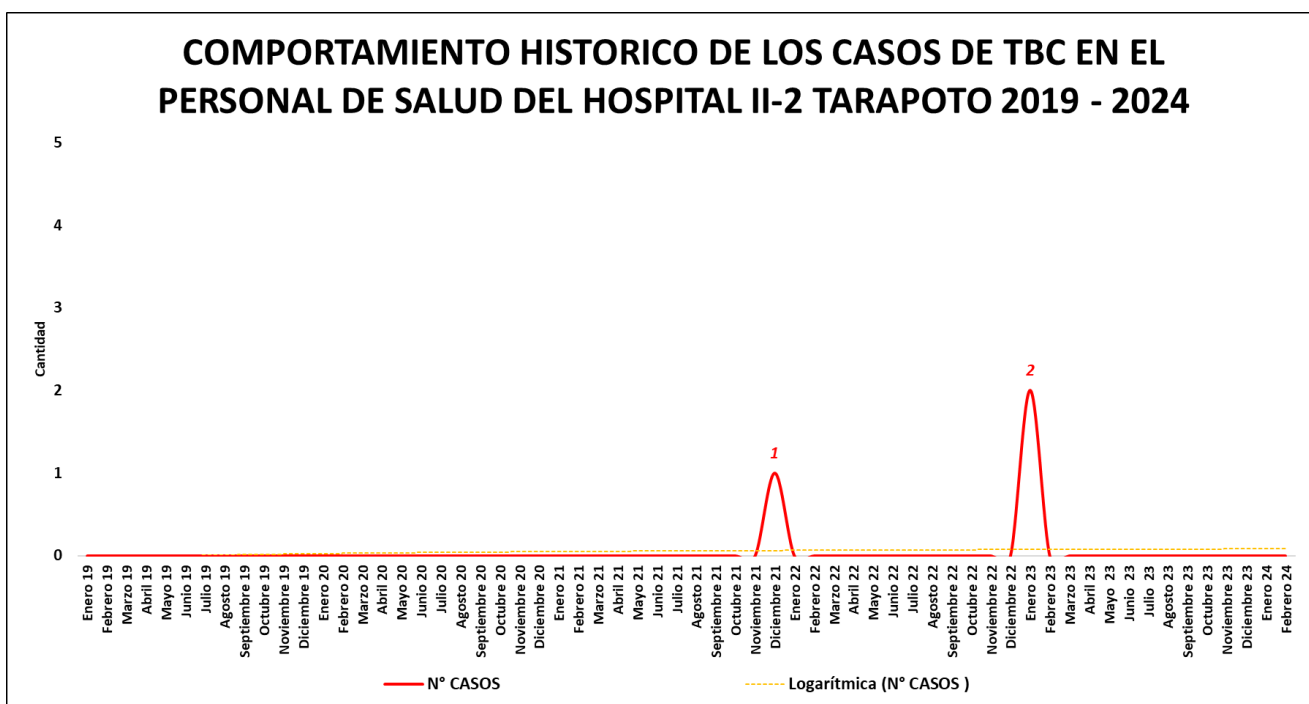

Fuente: Aplicativo IAAS – “MINSA”

Elaboración: Unidad de Epidemiología – Hospital II-2 Tarapoto.

### **TBC en personal de Salud:**

En los años 2019 y 2020 No se presentaron casos de TBC ocupacional, en el año 2021 se presentó 01 caso de TBC en el personal de Salud del Hospital II-2 Tarapoto, el cual fue detectado de forma oportuna, evitando complicaciones en la persona afectada y la propagación de casos a nivel Hospitalario. (En enero 2018, MARZO y marzo del 2019 con el apoyo de la Dirección Ejecutiva del Hospital, se realizó una campaña masiva de descarte de TBC en el personal de salud del Hospital II-2 Tarapoto donde No se detectaron casos)

En el año 2021 NO se identificaron casos de TBC en el personal de Salud del Hospital II-2 Tarapoto.

En el año 2023 se presentaron 02 casos de TBC en el personal de Salud del Hospital II-2 Tarapoto, de los cuales uno fue detectado en el Hospital II-2 ESSALUD y el otro en nuestro Hospital, se implementaron acciones (cerco epidemiológico y censo de contactos) para evitar complicaciones en la persona afectada y la propagación de casos a nivel Hospitalario.

En el año 2024 NO se presentaron casos de TBC en el personal de Salud del Hospital II-2 Tarapoto



# Ejes principales de prevención y control de IAAS

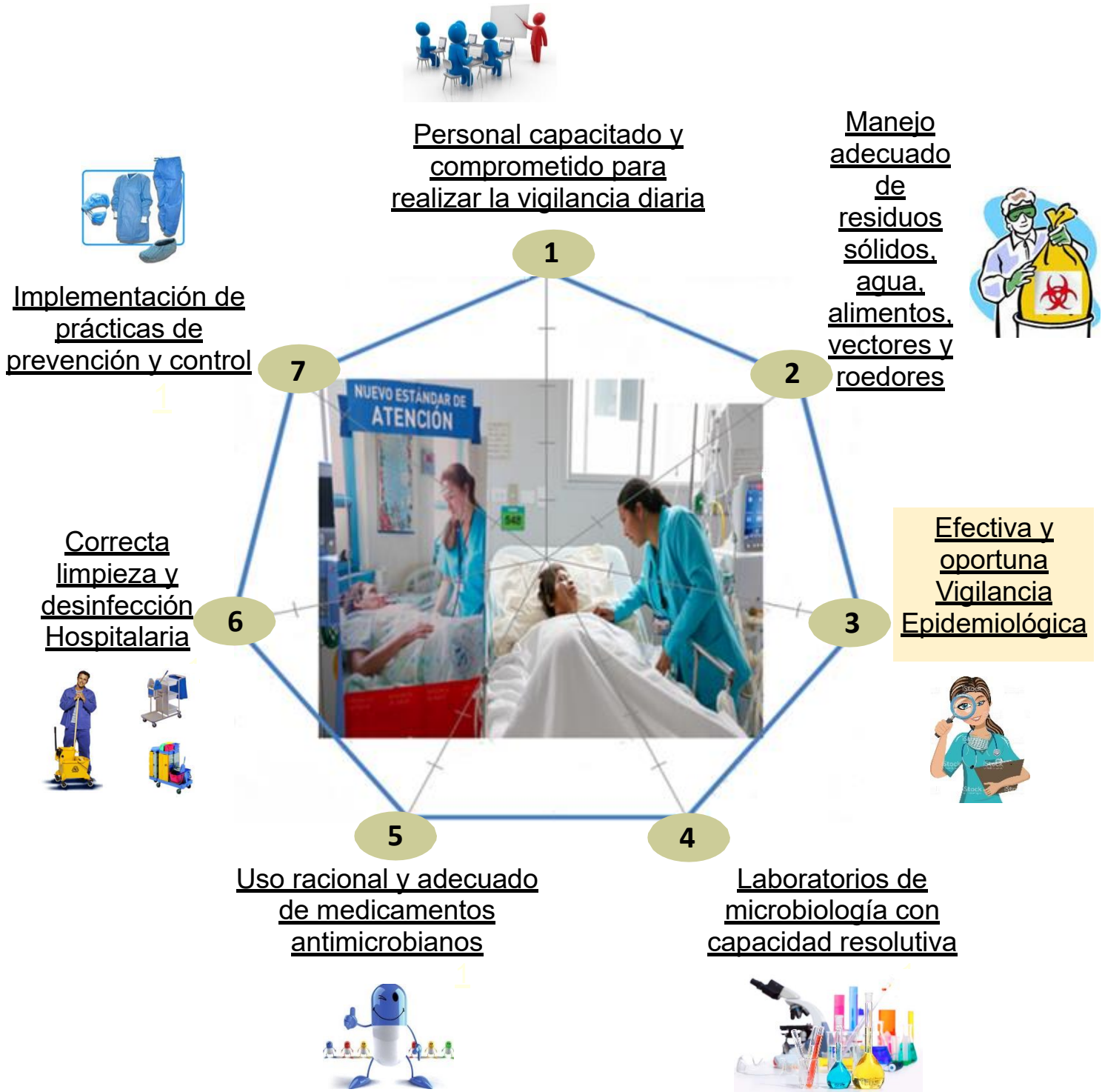

## SUGERENCIAS

1. **La dirección ejecutiva**, mediante sus órganos de línea están en la obligación de fortalecer la gestión institucional de la vigilancia prevención y control de las infecciones Asociadas a la Atención en Salud (IAAS o IAH), prevención y manejo de accidentes biológicos laborales y TBC en el personal de salud a nivel Hospitalario, **por lo que se debe priorizar la adquisición de medios e insumos para garantizar la bioseguridad.**
2. **La Oficina de Inteligencia Sanitaria mediante la Unidad de Epidemiología** debe continuar proporcionando información actualizada y oportuna sobre la magnitud de las IAAS, accidentes biológicos laborales, TBC en personal de salud y sus factores relacionados, para que, de esta forma, se pueda orientar la toma de decisiones y acciones dirigidas a la disminución de estos daños en nuestro establecimiento de salud.
3. **La Oficina de ingeniería Hospitalaria (responsable de la conformidad del servicio de limpieza y desinfección Hospitalaria)** debe fortalecer las acciones de limpieza, desinfección y manejo de residuos sólidos hospitalarios en todas las áreas y servicios, apoyar con el personal de vigilancia a regular el consumo de alimentos por parte del personal de salud en lugares no adecuados, y el cumplimiento de la utilización de los equipos de protección personal. Proporcionando seguridad para el paciente, el trabajador de la salud y el medio ambiente.
4. Es necesario continuar fortaleciendo el trabajo en vigilancia y prevención de infecciones en todos los niveles, mediante la aplicación de la técnica del lavado de manos, asepsia y antisepsia de la piel del paciente, la inserción de catéteres, aspiración de secreciones, uso de EPP, ventilación respiratoria, técnica quirúrgica y otras maniobras de riesgo, con la participación de todos los involucrados en la atención diaria de casos. (médicos, enfermeras, obstetras, técnicos, etc)
5. El comité de Infecciones Asociadas a la Atención en Salud debe gestionar la implementación oportuna del uso de desinfectantes de alto nivel en áreas críticas (Amonios cuaternarios de última generación, Peroxido de hidrogeno con Iones de plata, etc) que garanticen la reducción de las colonias de microorganismos patógenos, presentes en todos los establecimientos de Salud y responsables de la mayoría de IAAS.

